Consideraţiuni asupra galei de Sâmbătă

Descalificarea lui Cattaneo a fost normală,

totusi, Toma Aurel s'a prezentat sub forma obişnuită

Un exemplu de box reglementar, au dat Mihail şi Iordănescu

Lucian Popescu şi Spakow, au obţinut două victorii meritate

Ora târzie la care s'a terminat reuniunea de Sâmbătă seara, nu ne-a îngăduit să insistăm îndeajuns asupra ei.

Revenim astăzi încercând să trecem în revistă, făcând însemnările cuvenite, toate amănuntele importantului eveniment urmărit cu vădit interes de o asistenţă cifrată la 15.000 persoane.

Vom consemna aci o serie de consideraţii menite să completeze descrierea matchurilor făcute de niunei de ordine cronologică şi

Revenirea şi completările sunt necesare întrucât ele vin să stabilească precis o stare de fapte şi, mai ales, să elucideze mult şi felurit discutata chestiune a descalificărei lui Gino Cattaneo, adversarul de Sâmbătă seara al lui Toma Aurel, noul campion de categorie cocoş al Europei.

Vom comenta amănuntele reuniunei în ordine cronologice şi vom începe, ca atare, cu ORGANIZAREA.

Municipiul Capitalei ne-a oferit în cadrul serbărilor pentru „Luna Bucureştilor" un excepţional program pugilistic.

Chibzuit alcătuită — meritele match macker-ului nu sunt mici — şi având drept punct culminant o întâlnire pentru titlul Europei, reuniunea s'a bucurat de o organizare impecabilă şi dacă, pe ici pe colo, s'au înregistrat unele nemulţumiri, vina o poartă publicul.

Intr'adevăr, neobişnuiţi cu începerea reuniunei la oră precisă, spectatorii nu s'au grăbit să-şi ocupe locurile la vreme şi acest fapt a provocat unele neînţelegeri.

SUCCESUL MUNICIPIULUI ŞI AL BOXULUI

Altfel, reuniunea de Sâmbătă a însemnat un mare succes al organizatorilor şi a corespuns revirimentului de mult timp aşteptat de toţi cei cari nu-şi pierduseră speranţele în redresarea completului sport al mănuşei.

Publicul nostru este pretenţios; excesiv de pretenţios, dacă vreţi, dar când este pus în faţa unui program de elită, nu-şi precupeţeşte sacrificiile.

Dovada am avut-o Sâmbătă seara, când 15.000 spectatori au făcut deplasarea la arena Venus, părăsind-o apoi pe deplin mulţumiţi.

PARTICIPANŢII

Cu mici excepţii, boxeurii participanţi au fost la înălţimea evenimentului.

Au luptat cu ardoare, au aruncat în luptă toată gama posibilităţilor şi au păstrat atitudinea impusă de împrejurări.

Din acest punct de vedere trebuesc daţi ca exemplu: Ion Mihail şi Dumitru Iordăchescu, cari s'au întrecut în purtări cavalereşti.

Au făcut un match foarte clar şi s'au comportat ca doi oameni cari nu urmăresc decât victoria celui mai bun.

Nu putem decât să le aducem elogiile noastre.

La fel de frumos s'au purtat şi cei doi amatori ai reuniunei: Ilie Impăratu şi Nicolae Georgescu.

CAMPIONATUL ROMANIEI LA CATEGORIA UŞOARA

Disputat de Lucian Popescu şi Vasile Stoian, titlul României la categoria uşoară a revenit celui mai bun din doi.

Lucian Popescu a câştigat net, pentrucă a difuzat mai mult box, a excelat în technic, a lovit precis şi sec.

Stoian s'a mulţumit să schiţeze atacuri anemice şi să-şi mângâe adversarul cu lovituri slabe plasate în lupta de aproape.

Cu o astfel de tactică era condamnat dela început.

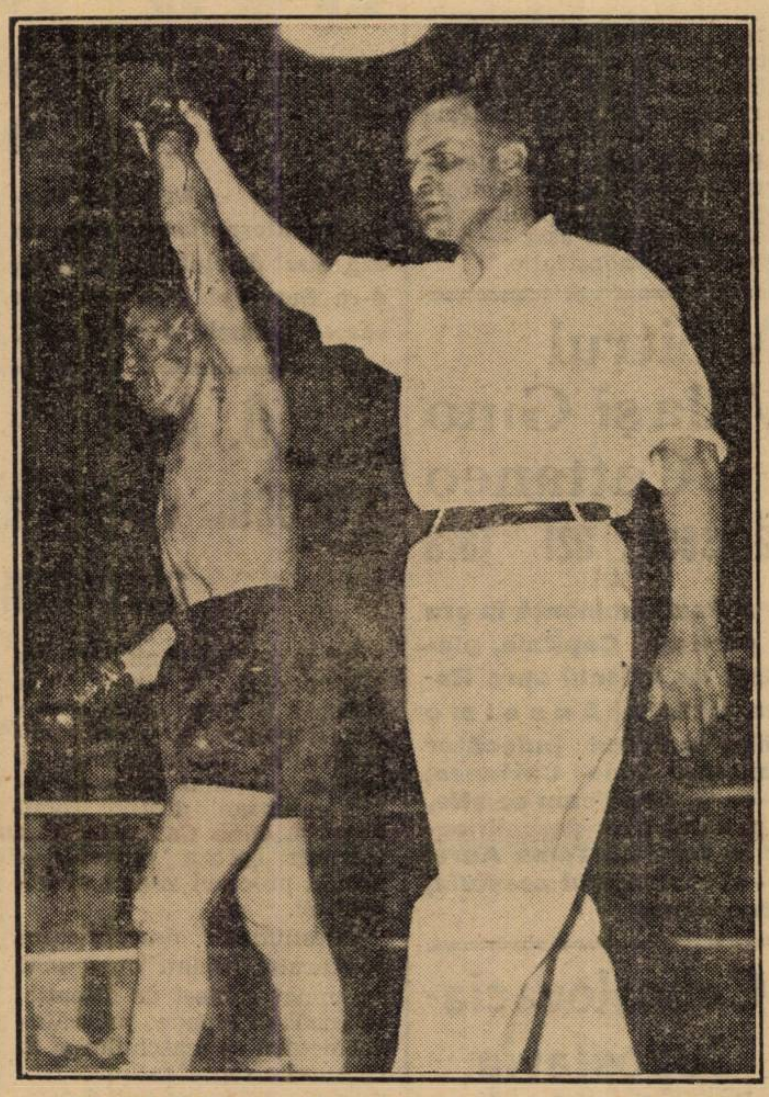

Arbitrul declară pe Toma Aurel, campion al Europei...

SPAKOW ŞI MOREJON

Primul match internaţional al serii, a adus pe ring un Spakow prea gras şi lipsit de suflu — dădea semne de oboseală încă din repriza treia — şi un Morejon surprins de tăria loviturilor plasate de adversar.

Extrem de rezistent, cubanul a făcut o figură peste aşteptări, dar a trebuit să cedeze în faţa unui om a cărui principală armă a fost rutina.

Lipsit de o perfectă condiţie fizică, Spakow a ştiut, datorită înaintatelor lui cunoştinţe, să anihileze viteza în care Morejon ar fi trebuit să exceleze şi şi-a apropiat o victorie categorică.

TOMA AUREL SUB FORMA LUI DIN TRECUT

Matchul de campionat european, terminat cu un desnodământ atât de puţin aşteptat, a adus pe ring un Toma Aurel, lipsit de forma cu care ne obicinuise.

Reamintindu-ne de ultimele matchuri disputate de el în Capitală, cel în care, la 26 Iulie 1936, a deposedat de titlul Europei pe Poppy Decico şi cel în care anul trecut a dispus prin scoatere din luptă de Joung Perez, aproape nu am mai cunoscut pe Toma Aurel.

Chiar dela început, reprezentantul nostru a apărut schimbat.

Inainte de luptă era, contrar obiceiului său, foarte nervos.

Iar în cursul matchului, nu a difuzat decât o parte din vastele posibilităţi de altădată.

Chiar şi fenomenala lui vitalitate a apărut diminuată.

Pe deasupra, în corp la corp, Toma Aurel nu a mai avut acţiunea din trecut şi, în lupta dela distanţă a fost lipsit de precizia de altădată.

In schimb, se pare că a câştigat în eficacitatea loviturilor, întrucât cu fiecare pumn bine plasat şi-a sdruncinat adversarul.

Faptul că Toma a evidenţiat un punch apreciabil ne îndreptăţeşte să credem că el nu şi-a putut desăvârşi forma technică şi fizică din cauza neaclimatizărei.

GINO CATTANEO

Adversarul lui Toma Aurel, abstracţie făcând de sumedenia loviturilor neregulate pe cari le-a plasat, a fost mai bun decât ne-am fi aşteptat.

Destul de bine pregătit din punct de vedere technic, rapid şi cu o alonjă apreciabilă pentru un boxeur de categorie cocoş, Gino Cattaneo a arătat lucruri foarte bune.

Din păcate, în momentele când pumnul lui Toma Aurel se făcea simţit, Cattaneo devenea desordonat şi mai toate loviturile date cu capul s'au produs în asemenea împrejurări.

TOMA AUREL AVEA AVANTAJ

Trecând peste felul cum s'au comportat cei doi protagonişti, vom spune că, în momentul opririi luptei, avantajul era de partea lui Toma Aurel.

Compatriotul nostru a câştigat primele trei reprize scuturându-şi serios adversarul la fiecare sfârşit de repriză şi l-a şifonat sdravăn în reprizele 8-a şi 9-a, când Gino Cattaneo nu mai avea nici gardă.

Desigur că, în condiţiunile în care s'a desfăşurat lupta, dacă nu intervenea descalificarea italianului, Toma Aurel ar fi pierdut.

Dar ar fi pierdut din cauza rănilor primite pe urma boxului neregulat al adversarului şi nici decum din cauza inferioritătei.

DESCALIFICAREA LUI CATTANEO PE DEPLIN JUSTIFICATA

Asupra descalificării lui Cattaneo, părerile sunt împărţite şi nu puţini sunt aceia cari cred că italianul a fost nedreptăţit.

Adevărul este însă că adversarul lui Toma Aurel şi-a meritat soarta, căci arcadele compatriotului nostru au fost sparte cu capul sau cu lovituri neregulate şi juriul nu putea să favorizeze pe vinovat, acordându-i victoria.

O LOVITURA DUBIOASA

In repriza şasea, după recepţionarea unei drepte, arcada stângă a lui Toma a început să sângereze.

Din locul unde mă aflam, nu am putut remarca dacă lovitura a fost regulată, dar d. Pippow a atras atenţia lui Cattaneo pe motiv că lovise cu partea dinăuntru a antebraţului şi că şiretul mănuşii desăvârşise opera loviturii neregulate.

In repriza opta, Cattaneo a debutat printr'o formidabilă lovitură de cap, care a tumefiat fruntea lui Toma, iar la sfârşit, tot cu o lovitură de cap, a deschis şi arcada dreaptă a adversarului.

Insfârşit, în repriza noua, când era complet debordat, italianul şi-a căutat salvarea tot într'o lovitură de cap, care a adus sfârşitul luptei.

Chiar dacă din această singură lovitură, Toma ar fi eşit desfigurat în halul în care a eşit, juriul tot era îndreptăţit să descalifice pe vinovat.

Dar, când Cattaneo recidiva pentru a nu ştiu câta oară, nu se putea proceda altfel întrucât ar fi însemnat să răsplăteşti, cu onoruri necuvenite, pe un om care nu a respectat regulamentul.

D. PIPOW NU A FOST DESTUL DE HOTARAT

Decizia juriului nu ar mai fi fost diferit comentată, dacă d. Pippow nu ar fi ezitat şi, în loc să consulte medicul, s'ar fi adresat, cum era şi normal, juriului.

Cum ceilalţi doi judecători văzuseră loviturile neregulate, decizia nu ar fi fost dată cu întârziere şi dreptatea lui Toma Aurel nu ar fi fost pusă la îndoială.

JENNY DUMITRESCU

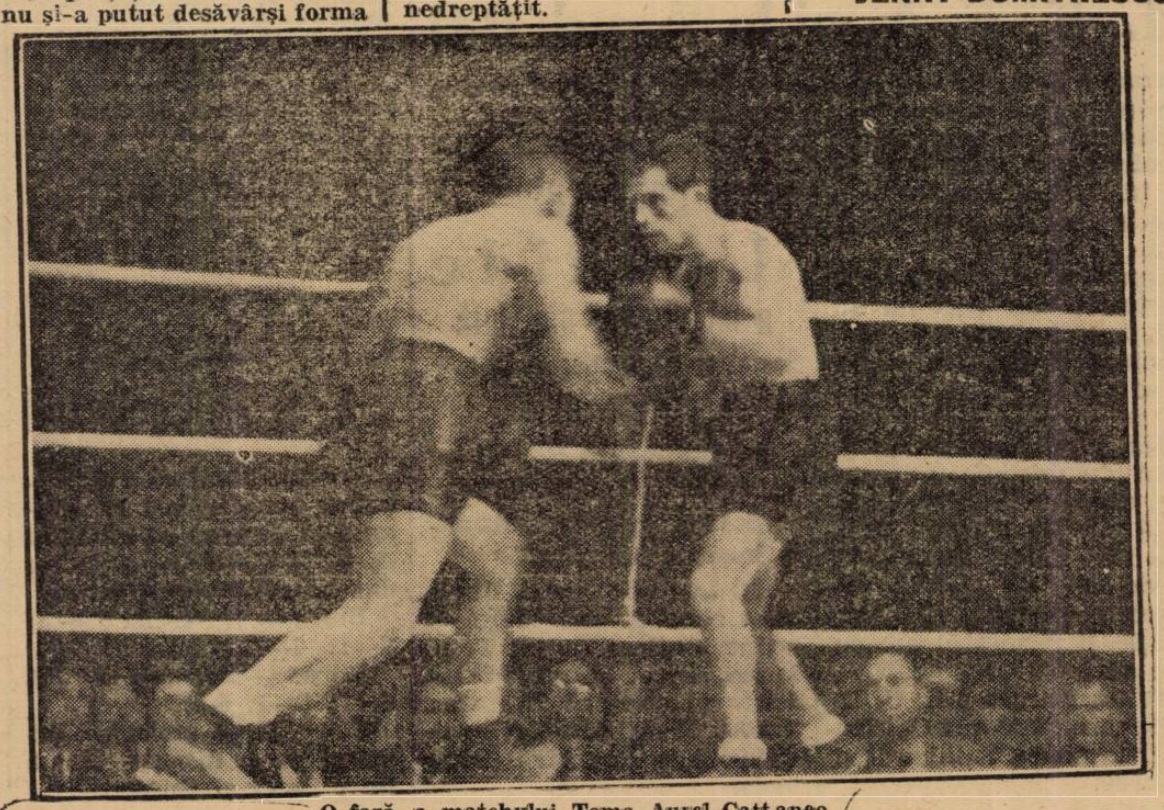

O fază a matchului Toma Aurel-Cattaneo